Nummer 267

# het V.D.H.-tje

10 Maart 1951

WEKELIJKS NIEUWSBLAD VOOR HET PERSONEEL
VAN DER HEEM N.V. - DEN HAAG - HOLLAND - NEDERLANDSCHE KROON RIJWIELFABRIEK N.V.

## Nog steeds in de weer tegen de verspilling

### uitval is geen afval

Als Uw voetbalclub een belangrijke wedstrijd verliest en uitvalt voor promotiekansen, heeft hij het dan bij U verkorven? Laat U hem in gedachten verder links liggen of put U zich uit in het vinden van alle mogelijke of onmogelijke verontschuldigingen?

Als een sigarenfabrikant zijn sigaren keurt, heeft hij dan geen interesse meer voor de afgekeurde sigaren, die toch immers evenveel hebben gekost als de goede? Of zal hij ook deze sigaren zorgvuldig verzamelen, netjes verpakken en als 2e keus sigaren voor een wat lagere prijs aanbieden? Ze zijn toch immers even geurig en fijn van smaak Alleen het uiterlijk is wat minder.

Omdat er maar één Erres is, doen wij dit niet. Wij halen van het afgekeurde product de fouten er maar liever eerst uit. Toch kunnen wij van de sigarenfabrikant wel wat leren.

We hebben op één van de afdelingen een affiche hangen met als opschrift „uitval is geen afval!"

Zoudt U er aan mee willen werken, dat afgekeurde producten als zorgenkinderen behandeld worden? Ieder krasje en iedere andere beschadiging maakt de zaak nog erger.

Een kwaal, die zich aanvankelijk onschuldig voordoet, kan door verwaarlozing vele complicaties met zich meebrengen en zelfs tot een ongeneselijke ziekte leiden.

Meestal kunt U zo'n droevig (en duur) einde wel voorkomen.

Wij geven U hieronder enkele adviezen:

1. Zorg, dat ook afgekeurde producten goed verpakt naar voorgaande afdelingen worden teruggezonden.
2. Leg een afgekeurd product niet achteloos opzij, maar doe dit met zorg.
3. Verzamel afgekeurde producten niet tot een te grote voorraad. Grotere aantallen werken vaak ruwere behandelingen in de hand.
4. Verricht ook het sorteerwerk aan afgekeurde producten met de nodige zorg.

## Wij en ons gereedschap

Goed gereedschap is het halve werk. Dit is een aloud gezegde, dat iedereen kent. Ook onze gereedschapconstructeurs kennen deze waarheid. Maar wat meer is, zij passen die bovendien ook toe.

Wij durven U, zonder ons aan grootspraak of overdrijving schuldig te maken, met de hand op ons hart te verzekeren, dat al ons gereedschap van eerste klas kwaliteit is.

Van de kleinste boor tot de ingewikkeldste frais toe.

Edoch, adeldom verplicht!

Als U een keertje de bloemetjes buiten zet, en met uw vrouw in een dure gelegenheid gaat eten, kunt U de ober geen dubbeltje fooi geven. En als U aan een machine werkt, die een klein vermogen heeft gekost (en die zijn er, want *f* 50.000.— is heus niet de prijs van onze duurste machine) zult U zich er wel voor wachten, er nonchalant mee om te springen.

Al beseffen we dit niet iedere dag, toch is ons dagelijks gereedschap van edele makelij.

Als U er eens een ogenblikje bij stil staat, met hoeveel zorg b.v. een tapje wordt bewerkt en later geslepen, dan begrijpt U van zelf, dat ons gereedschap een kostbaar bezit is.

Drs Bos, onderdirecteur van het Nederlands Instituut voor Personeelsleiding vertelde ons onlangs in een lezing in de filmzaal, dat iedere goede vakman zijn gereedschap beschouwt als een stukje van hem zelf. Hij is er mee vergroeid.

U kent dit gevoel vast wel. Vanwaar anders de raad, die wij elkaar geven, door te zeggen, dat er twee dingen zijn, die je nooit moet uitlenen, n.l. je vrouw en . . . je vulpen?

Ouderen onder ons zullen zich vast niet schuldig maken aan een verkeerd gebruik van gereedschap. Jongeren zullen wellicht in een levenslustige bui niet altijd de waarde beseffen en weleens dingen doen, die U als oudere tegen de borst stuiten.

We leven op onze afdeling of in onze groep in een kleine gemeenschap. Wist U, dat samenopvoeding vaak de prettigste manier van opvoeding is en veelal ook de meest doeltreffende?

PORTRET VAN EEN KLANT

Er is inderdaad enige verbeeldingskracht voor nodig om achter elk radiotoestel of iedere stofzuiger, die voor export wordt verzonden, het land en de afnemers te zien waar onze producten voor bestemd zijn. ERRES radio's gaan naar vele landen, onder anderen naar Arabië, om precies te zijn de pelgrimstad Mekka.

Daar woont een importeur, die ons bovenstaand portret ter kennismaking zond.

Een echte sheik.

## *Jubileum Solexrally*

### medewerkers gevraagd

Op de nationale feestdag, Zaterdag 5 Mei aanstaande, wordt er een jubileum Solexrally naar Schiphol gehouden.

Het ligt in de bedoeling van de directie om onze Solexrijders in de gelegenheid te stellen aan deze rit deel te nemen. De fabrieken zullen daartoe op die dag gesloten zijn.

Wij hebben aan het organisatiecomité een vijftigtal medewerkers toegezegd, voor het bemannen van controleposten en startplaatsen. De controleurs en controleuses (want de dames zijn niet minder welkom), worden per auto of per motorfiets om 7.00 uur van de fabriek naar het controlepunt gebracht, verrichten daar hun taak en worden om 12.30 uur naar Schiphol gereden.

Lunchpakket, attracties, prijsuitreiking, eten en vervolgens met de auto of motor terug naar de woonplaats. Om 21.00 uur is men weer thuis.

Vrijwilligers kunnen zich tot 15 Maart aanstaande schriftelijk opgeven bij hr Tetenburg, afdeling organisatie.

Over de als controleur te verrichten taak worden te zijner tijd nadere inlichtingen gegeven.

Wij hopen dat vele niet Solexisten zich zullen melden. Zelf bewaren wij de leukste herinneringen aan de zo uitstekend geslaagde rally van vorig jaar. Maar om een rally te kunnen organiseren heeft men medewerkers nodig: lieden die hun plezier hebben in het zien en doen rijden van anderen.

## TELEVISIE IN AMERIKA

### bijna 10 millioen toestellen

Volgens Radio & Television News werden in de Ver. Staten in 1950 naar schatting 7.500.000 (ja, 7½ millioen) televisietoestellen geproduceerd met een waarde van 1.250.000 dollar (1¼ milliard dollar = bijna 5 milliard gulden).

De verkoop ontwikkelde zich als onderstaand:

| | | |
|---|---|---|
| 1946: | 15.000 | toestellen |
| 1947: | 196.955 | „ |
| 1948: | 953.511 | „ |
| 1949: | 2.896.676 | „ |
| 1950: | 7.500.000 | „ |

(voorlopige opgave)

Er zijn 107 zenders in bedrijf. Het aantal in gebruik zijnde toestellen bedraagt 9.169.300.

# WEDSTRIJDZEILEN ZONDER WIND

Onderstaand artikel is samengesteld door de Redactie van het Hobby Bulletin voor vader en zoon, „Handig Bekeken", een uitgave van U.M. „De Muiderkring".

Wedstrijdzeilen in de huiskamer zonder de kans te lopen, dat het door gebrek aan wind een drijfpartij wordt. Want wind is er hier niet nodig. Een stalen kogel zorgt er voor, dat de Sharpies, BM-ers, Vrijbuiters, Jollen of wat u maar wilt, de eindboei passeren. Een aardig spel om op een regenachtige dag te voorschijn te halen; een aardig knutselwerkje om in vrije uren uitgevoerd te worden. De „plas", waarop de wedstrijd plaats vindt, is een plaat hardboard, waarin in lengterichting drie of meer gleuven gezaagd zijn van ongeveer ½ cm breedte. Hierin glijden de jachtjes, die uitgezaagd worden van triplex of eveneens uit hardboard. Aan de kielzijde van de bootjes is een houten blokje aangebracht, waarin ze vastgelijmd zijn (zie 10 en 11). De bovenplaat wordt nu als 't ware het deksel van een grote doos, waarvan de zijkanten gemaakt zijn van vurenhout en de bodem van hardboard. De hoogte van de doos moet zodanig zijn, dat wanneer de bootjes er o p s t a a n, ze ongeveer ter hoogte van de waterlijn door de gleuven van het deksel heensteken. Aan de rechterzijde vandeze doos is een afschietrichting aangebracht. Een eenvoudig houten schotje, een staafje met houten blokje aan het eind en een spiraalveer.

1 bladveer, 2 hardboard, 3 vurenhouten lijst, 4 hardboard, 5 vurenhout, 6 sierspijker, 7 vurenhout, 8 stalen kogel, 9 hardboard, 10 triplex of hardboard, 11 vurenhout, kopse kant afgerond.

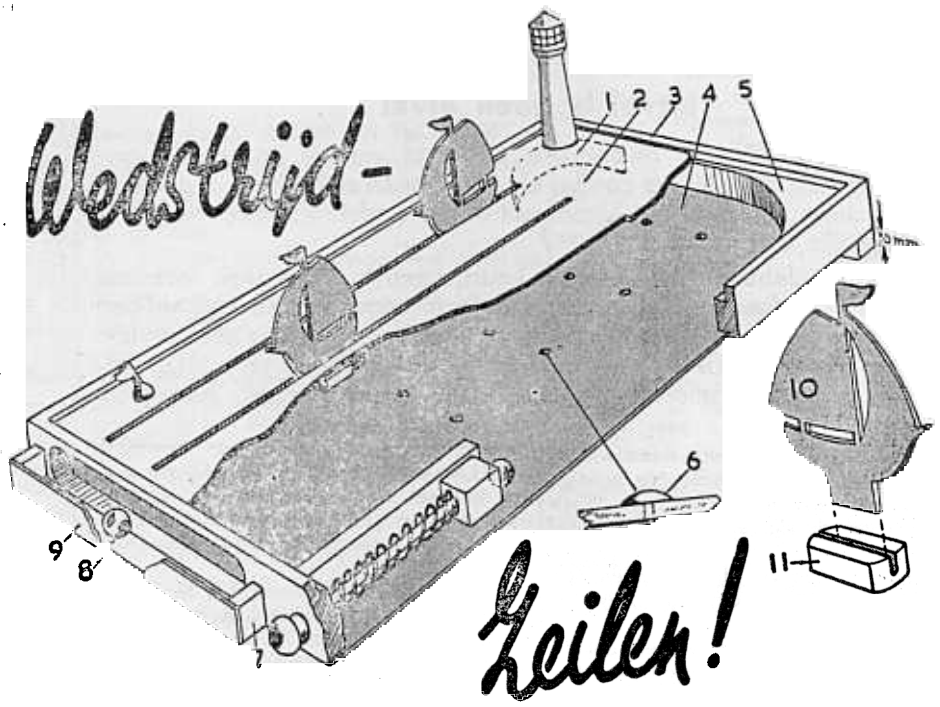


Aan de voorzijde van de doos is in de wand een uitsparing aangebracht met daaronder een bakje om de afgeschoten kogels weer op te vangen. De zaak werkt als volgt: De stalen kogel wordt in de afschietrichting gelegd (daartoe is de bovenplaat op die plaats uitgezaagd).

Men spant de veer door het staafje naar zich toe te rekken en laat vervolgens los. De kogel rolt nu langs de geleider 5, die van hout is, en 1, die van een stuk bladveer gemaakt is, en zal, als ze goed is afgeschoten, tegen het blokje aan de onderkant van één der bootjes stoten. Dit maakt dan een kleine vordering in de richting van de eindboei. Om te voorkomen, dat er niet al te veel missers zijn, worden in de grondplaat ter weerszijden onder de gleuven sierspijkers geslagen, die dus enigszins de richting bepalen. (zie tekening grondplaat en pos. 6). Voorts helt 't geheel naar voren, doordat men aan de achterzijde een paar klosjes van 30 mm hoogte lijmt.

Het gaat er nu maar om wiens bootje het eerst aankomt. Natuurlijk kan het voorkomen, dat men het bootje van een ander vooruit helpt. Dan heeft men pech gehad!

Men kan het geheel zo aardig mogelijk aankleden door er b.v. een vuurtorentje op te zetten, de bovenplaat met dikke blauwgroene verf te behandelen, waardoor men de indruk van water krijgt, aardig gekleurde boeien op te stellen en meer van die dingen.

Men behoeft zich bij dit spel echter niet aan deze uitvoering te houden. Volgens hetzelfde principe kan men autorennen, paardenrennen, motorrennen of wielrennen toepassen. Alleen make men dan een andere entourage.


HANDIG BEKEKEN
Het Hobby Blad voor
VADER en ZOON

Iedere maand een keur van artikelen over het zelfmaken van Kinderspeelgoed, Huishoudelijke apparaten en gebruiksvoorwerpen.
Modelbouw-Radio
Electriciteit
enz. enz.

GRATIS PROEFNUMMERS!

Aan de Muiderkring te Bussum.
Stuur mij een gratis proefnummer van H.B.

Naam: .....

Adres: .....

Woonplaats: .....

Opplakken op briefkaart en weg er meel


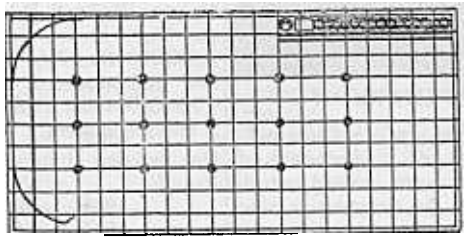

GRONDPLAAT

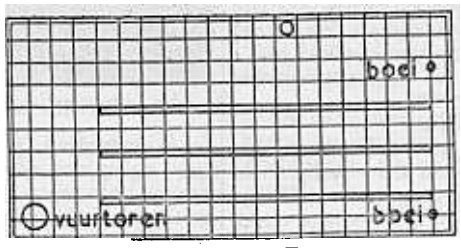


BOVENPLAAT

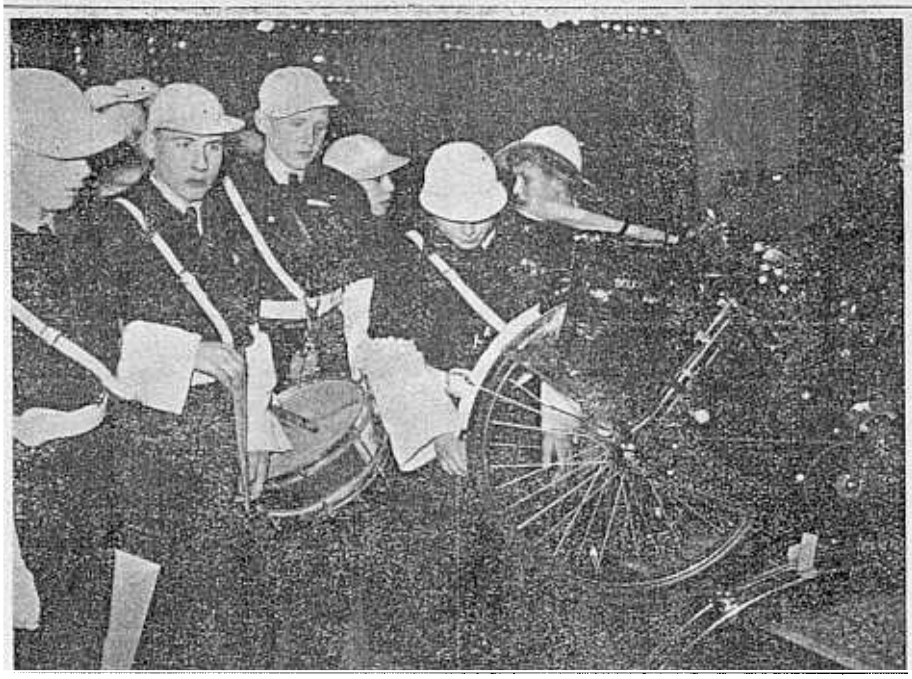

# KAMPER POLITIEHULP

De Solexstand op de jongste RAI-tentoonstelling werd onder meer bezocht door het voltallige koor van de Kamper jeugdpolitie. Deze jongens, allen tussen de 14 en 16 jaar, waren vroeger de schrik van de Kamper politie, doch zijn nu, dank zij het initiatief en de toewijding van een actieve commissaris „omgeschoold" tot medewerkers van de politie. Zij assisteren bij de verkeersregeling, weten van E.H.B.O. en tonen zich het vertrouwen waardig, dat in hen gesteld wordt. De uitrustingen worden gefinancierd door de Kamper burgerij en industrie. Vijftig gulden per persoon kost zo'n uitrusting: Stokvis tastte in de buidel en stak drie Kampenaren in de spullen.

## DE KROON

### Een gewaarschuwd man telt voor twee

Mogelijk vraagt men zich af, waarom wij ons zo druk maken over de veiligheid, want aldus zegt men: in de wereld van heden hebben ze blijkbaar een andere mening over de menselijke veiligheid. Ja, aan dit laatste kunnen wij niets verhelpen. Anders is het met de veiligheid in ons bedrijf. De machines zijn òf reeds bij de aankoop met de benodigde beveiligingen uitgerust, of ze worden door ons daarop aangebracht. Daarom draagt ons bedrijf de zorg er voor. Of de beveiligingen gebruikt worden: daarvoor zijn de mensen die de machines bedienen, verantwoordelijk. Men laat wel eens de beveiliging voor wat ze is, omdat het gemakkelijker werkt. Doch laten wij bedenken, dat indien de chef of baas het niet ziet, de kous daarmede niet af is. Door een dergelijke gemakzucht riskeert men een ongeluk en bovendien de uitkering. Het kan dus te staan komen op een financiële strop. Indien ieder volkomen verantwoord is tegenover zichzelf en zijn gezin, dient hij gebruik te maken van de bestaande veiligheidsmiddelen.
Wanneer een collega een beveiliging niet gebruikt, maakt hem er op attent. „EEN GEWAARSCHUWD MAN TELT VOOR TWEE."
Wij geloven niet dat men iemand een bemoeial zal vinden, die een collega wijst op het dreigend gevaar. Ook op dit terrein moeten wij komen tot een hartelijke samenwerking.

### INTREDINGEN

**5.3.1951**
A. Rietveld, montage
M. M. Schoonhoven, idem
A. Valkenhoff, idem
G. Vrouenfelder, idem
E. E. v. d. Zee, idem

### Dankbetuiging

Gaarne betuig ik hierbij allen, Directie en personeelsleden van hoofdkantoor, de fabrieken Maanweg, Utrecht en de Kroon, mijn hartelijke dank voor de felicitaties en prachtige cadeaux, die ik ter gelegenheid van mijn 12½-jarig jubileum mocht ontvangen.

C. SCHREVEL

*

Mede namens mijn echtgenote, betuig ik hiermede mijn dank aan directie, chefs, bazen, collega's en de kern voor de cadeaux, bloemen en gelukwensen, die ik bij mijn 12½-jarig jubileum heb mogen ontvangen.

H. C. MEYER

### Studiefonds in 1950

In 1950 werd door het Studiefonds aan toelagen totaal *f* 436.94 verstrekt. Het fonds eindigde dit jaar met een saldo van *f* 1359.92.

Als hoogste toelage ontving een werknemer *f* 9.— per maand, terwijl als laagste toelage *f* 3.70 per maand werd verstrekt.
Eén persoon ontving de bijdrage tweemaal, 2 personen achtmaal, 2 personen zesmaal, 2 personen driemaal en 1 persoon eenmaal.

**Excursie „Hoogenovens"**

Binnenkort wordt een excursie georganiseerd naar de Hoogovens. Degenen die nog niet in de gelegenheid zijn geweest zich hier vorig jaar voor op te geven kunnen zich nu hiervoor aanmelden bij de portier.

Bekeken zal worden of de mogelijkheid aanwezig is hen aan de excursie te laten deelnemen.

## Fabriek UTRECHT

### JUBILEA

Op 12 Maart aanstaande jubileert aan de zeilwrijverband onze monteur M. Weldam, die 12½ jaar geleden bij deze fabriek in dienst kwam.
Weldam heeft steeds op de afdeling montage gewerkt tot genoegen van zijn chefs. Hij doet zijn werk met plezier en voelt zich best thuis in zijn groep.
Als tweede jubilaris noemen wij W. Pel, onze voorman-monteur, eveneens aan de zeilwrijverband, die ook 12½ jaar in dienst is en op 13 Maart jubileert.
Het grootste gedeelte van deze periode heeft Pel op de afdeling montage gewerkt, met een kleine onderbreking als magazijnbediende op het gereedschapsmagazijn.

W. PEL
afd. Montage

Pel is iemand, die altijd rustig zijn gang gaat en die zorgt, dat zijn zaken in orde komen.
Pel en Weldam, wij bieden jullie onze hartelijke gelukwensen aan. Wij hopen, dat jullie ons bedrijf nog vele jaren van dienst zult kunnen zijn.

### INTREDINGEN

**1 Maart 1951**
Mej. A. C. Portier, magazijnadministratie
Mej. J. W. Vogelpoel, montage
L. v. Leur-Gantevoort, idem
W. F. J. Palthe, idem
H. Wagensveld, draaierij
A. W. Kreefmeijer, huisvesting
S. C. Grootes, montage
**5 Maart 1951**
C. Meijer, stamperij
P. J. v. Zwieten, draaierij
H. L. Zorn, stamperij
P. J. J. Roëll, productiebureau

## KERNPUNTEN

**Merit-rating systeem**

De toepassing van het prestatiebeoordeling (Merit-rating) systeem van Utrecht zal in overleg met de kern en hr Schrevel worden bekeken.

**Uitbetaling maandloners**

Ten einde moeilijkheden voor sommige maandloners te voorkomen is besloten uitbetaling van maandloners als volgt te regelen. 5 April ontvangt men het laatste weekloon, 14 April uitbetaling maandloon en verder achtereenvolgens 16 Mei, 18 Juni, 20 Juli, 22 Augustus, 24 September, 25 October

**Vacantieregeling lang dienstverband**

De hiervoor uitgewerkte regeling wacht op het fiat van de directie.

**Vertrek voor kernspreekuur**

Als vast vertrek voor de te houden kernspreekuren is beschikbaar gesteld het kamertje achter de portiersloge aan de zijde der dames-garderobe.

**Lezing „Atoomenergie"**

Ir Zaayer, die deze lezing zal verzorgen, is aanstaande Maandag 12 Maart verhinderd. In verband hiermede wordt deze avond verplaatst naar Maandag 19 Maart aanstaande. Aanmelding voor deelneming aan de hersengymnastiek kan geschieden bij de portier.

# FRED SOLEX, DER SNOECKER SCHRICK

Onze oudste en trouwste Solexrijder is H. Markus, steunpilaar van afdeling verkeer.

Dag in dag uit is hij op het pad naar en van de postkantoren, departementen, leveranciers en relaties. Weer of geen weer, Fred is op de weg. Natuurlijk op de Solex.

Gelijk de Centauren, die mythologische figuren die zo met hun paard vergroeid waren, dat men hen afbeeldt half als paard, half als mens, is H. Markus vergroeid met zijn Solex. Hij dankt er zelfs zijn dagelijkse naam aan: Fred Solex.

Fred nu is, naast volijverig Solexist, ook gerenommeerd schaker, wielersportdeskundige, voetbalcriticus, maar bovenal visser. Als de wolken jagen langs een lage lucht en de wind over de weilanden giert, siddert het snoekendom in Haastrecht en omgeving, want dan is Fred op komst.

Vorige week ving hij er zo een: 91 cm lang was het monster en het woog 10 pond. Alles officieel geconstateerd door de expeditiechef der Spoorwegen te Gouda, zonder enige twijfel een integere figuur. Fred heeft, grootmoedig als hij is, de vangst weggeschonken aan een familielid met een groot gezin en dus grote pannen. Fred zelf eet geen vis, hij vangt ze alleen maar.

Met deze wonderbare visvangst heeft Markus zich onmiddellijk aan de top geplaatst van het VDH-hengelaarsgilde.

Zelfs onze vriend Orth van de nabewerking vangt zulke snoeken niet.

## VDH bouwt aan zijn toekomst

Met de bouwerij gaat alles naar wens.
Het stortwerk voor de grondstoffenloods is deze week klaargekomen. Volgende week begint men met het stellen van de ijzerconstructie. De bouwput voor de cantine en het laboratoriumgebouw is droog en door de dragline op voorlopige diepte uitgegraven. Dank zij de onafgebroken bemaling vallen de omliggende gronden eveneens droog.

## AVRO ARBEIDSVITAMINEN

### Donderdag a.s. voor de Montage

Een portie arbeidsvitaminen zal ons Donderdag 15 Maart aanstaande door de AVRO worden toegediend.

Men geeft dan van 9.35-10.30 uur een programma speciaal bestemd voor onze afdeling montage, dat grotendeels bestaat uit de onderstaande verzoeknummers:

1. Through night to light
2. For ever and ever
3. Heimat, deine Sterne
4. Hawaii
5. France Dimande
6. Schenkt man sich Rosen in Tyrol
7. Pennsylvania Polka
8. Selectie uit Blume von Hawaii
9. Souvenir de Paris
10. Selectie uit Rose Marie
11. Tales from the Vienna wood
12. Sensation
13. Douce France
14. Prairie Campfire
15. Valse Bluette
16. Beautiful dreamer
17. Red roses
18. De marine defileermars.

## KERNPUNTEN

**Lezing over „WETTEN EN MENSEN".**

De lezing over „Wetten en Mensen", die professor B. C. Slotemaker op 14 Maart 1951 in de filmzaal zou houden, kan voorlopig niet doorgaan wegens langdurige ziekte van deze professor.

**Lezing over „CULTUUR EN TECHNIEK".**

Dr ir H. van Riessen uit Amsterdam spreekt Woensdagavond 21 Maart aanstaande voor een beperkt aantal VDH-ers over „Cultuur en Techniek".
De excursie naar de Hoogovens komt in zicht.
Op Zaterdagmiddag 14 April 1951 gaan we met een groot gezelschap in touringcars naar Velzen. Degenen die zich een jaar geleden hebben opgegeven, genieten voorkeur. Op beperkte schaal zijn nieuwe aanmeldingen mogelijk. Mededelingen hierover, alsmede over de kosten en waar en wanneer deze betaald moeten worden, vindt U spoedig in het VDH-tje.

## Er werd . . . .

deze week afgeleverd door Stokvis voor het materiaallaboratorium een nieuwe kerfslagmachine, fabrikaat Otto Wolpert.
Deze materiaal beproevingsmachine is speciaal van belang bij het onderzoek van materialen, verwerkt in de Solex-motor.
Hr Oterdoom kan weer tevreden zijn met deze aanwinst.
een bezoek aan onze fabriek gebracht door het personeel van de Haagse Duinwaterleiding.
voor de vergrijzing van het hoofdkantoor ontvangen een grote serie genormaliseerde stalen kantoortafels.
Het aanzien van het hoofdkantoor heeft inderdaad een belangrijke verbetering ondergaan.

## Nog steeds geld te verdienen

Het anti-verspillings-actiecomité is onverzadigbaar. Hebt U nog ideeën, stopt ze in de bus. Wij zullen hem wekelijks lichten en ook iedere week voor enkele verrassingen zorgen.
Wij hebben nog enkele pakjes Virginia-sigaretten in voorraad.
Bij sluiting van de inzamelactie (begin April) zullen we bovendien in totaal nog 3 prijzen ter beschikking stellen voor hen, die deze weken de meeste inzendingen instuurden.
Eén prijs van *f* 10.—
Eén prijs van *f* 7.50
Eén prijs van *f* 5.—
Deze prijzen zijn weer belastingvrij (d.w.z. voor Ul)

### Ideeënbus

**Idee no. 486**
Ingezonden door A. J. Stolwerk, afdeling montage. —
Redactie is op de vingers getikt over de redactie van deze publicatie. Het idee houdt in het gebruiken van oude wikkelkernen van een vervallen luidspreker voor nieuwe kernen in, is dus volkomen origineel.
**No. 403**
Ingezonden door G. de Bruyn, slijperij.
Betreft een andere wijze van slijpen van merkplaatjes, waardoor minder uitval optreedt.
Premie *f* 10.—.

## INTREDINGEN

**5 Maart 1951**
Mej. I. M. Kiekens, constructiebureau radio en televisie
J. C. Lipman, electromotorenlaboratorium
A. van Buytene, Solexlaboratorium
A. Zegveld, methodenbureau
Mej. J. A. Pollemans, voorcalculatie
Mej. A. J. Rietveld, idem
S. Groenendaal, opleiding
K. G. K. Hanselman, idem
R. A. Hiemstra, idem
Mej. A. V. A. Jonker, typekamer
Mej. M. Groothuizen, verkoopkantoor
A. Bernard, draaierij
W. G. Bol, idem
I. v. d. Harst, idem
I. A. Serlie, idem
L. van Zeeland, montage
Mej. C. de Groot, inleerband
R. v. d. Horst, idem
H. G. Monker, idem
Mej. F. L. D. Mulder, idem
**7 Maart 1951**
F. J. Sjouke, boekhouding

**Aangeboden:**
Te Voorburg: woning, 2e etage, 5 kamers, grote zolder. Huur *f* 37.50 p.m.
**Gevraagd:**
Te Scheveningen of omgeving: benedenhuis, 4 kamers of meer. Huur tot *f* 50.— p.m.

afd. Sociale Zaken

Mej. Groeneweg van afdeling sociale zaken is na een afwezigheid van vele weken (galklachten!) in ons midden teruggekeerd, al is het voorlopig nog maar voor halve dagen.

## HERHALINGSOEFENINGEN

Degenen, die een oproep ontvangen voor herhalingsoefeningen, verzoeken wij dit dezelfde dag nog te melden aan afdelingschef of aan hr v. d. Geld, afdeling personeelsdienst, onder vermelding van naam en de datums van aanvang en einde der oefeningen.

## Einde lopende boekenkringen

Vandaag is de laatste datum op het leesschema in de boeken. De komende 2 weken tot 24 Maart aanstaande zijn bestemd om de boeken, die de deelnemers aan een kring door een of andere oorzaak niet gelezen hebben, alsnog te lezen.
Geeft U dit even aan het kringhoofd op, bij wie ook de boeken ingeleverd moeten worden.
Zaterdag 24 Maart zal dan op de bekende wijze in de kleine cantine geloot worden.
In deze week (bij afrekening van loonweek 11) zal ook voor de laatste maal voor deze serie ingehouden worden ter verrekening van de gemiddelde prijs per kring.
Het is de bedoeling om aansluitend (in April) een nieuwe serie boekenkringen te starten. Mededelingen hierover komen nog in het VDH-tje.

Langs deze weg bedanken wij de directie, bazen en personeel voor de belangstelling en cadeaux, die wij voor ons huwelijk ontvingen.

P. VAN DIJK en echtgenote,
metaalmagazijn

De kern houdt spreekuur op Maandag 12 Maart 1951 in de kamer van de heer v. d. Poel.
Aanwezig zijn:
1e pauze: mej. v. Rietschoten en mej. Mulder
2e pauze: hr v. d. Plas en hr Heymans